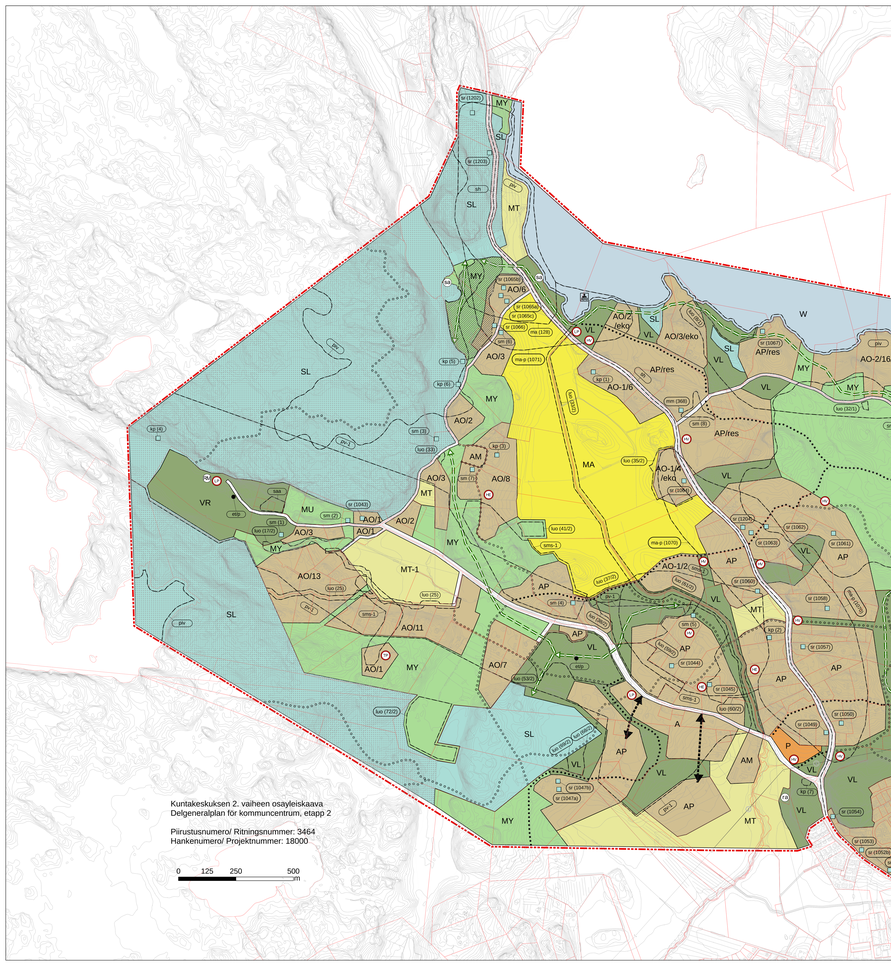

Kirkkonummi

KUNTAKESKUKSEN 2. VAIHEEN OSAYLEISKAAVA

OSAYLEISKAAVAMERKINNÄT JA -MÄÄRÄYKSET.

ASUNTOALUE.

Alueelle saa sijoittaa kerrostaloja, rivitaloja, kytkettyjä asuinrakennuksia ja erillispientaloja. Asuinrakennusten lisäksi alueelle saa sijoittaa toimitiloja, julkisia ja yksityisiä palveluita, alueen sisäistä liikennettä ja pysäköintialueita, puistoja ja muita virkistysalueita sekä muuta sitä palvelevaa rakentamista ja teknisiä laitoksia.

Maisemaa muuttava maarakennustyö, puiden kaataminen ja muu näihin verrattavissa oleva toimenpide on lupaharkinnasta siten kuin MRL 128 §:ssä säädetään.

PIENTALOVALTAINEN ASUNTOALUE.

Alueelle saa sijoittaa erillispientaloja, kytkettyjä asuinrakennuksia ja rivitalojen pihoja. Asuinrakennusten lisäksi alueelle saa sijoittaa toimitiloja, julkisia ja yksityisiä palveluita, alueen sisäistä liikennealuetta, pysäköintialueita, puistoja ja muita virkistysalueita sekä muuta sitä palvelevaa rakentamista ja teknisiä laitoksia.

Maisemaa muuttava maarakennustyö, puiden kaataminen ja muu näihin verrattavissa oleva toimenpide on lupaharkinnasta siten kuin MRL 128 §:ssä säädetään.

RESERVIALUE.

Alueen käyttöönoton edellytyksenä on, että sen lähialueen vaiheittainen käyttöönottokatselta osoitettujen alueiden rakentaminen on riittävästi toteutunut. Alue on tarkoitettu pääasiallisesti erillispientalojen ja turvallisen kävelyn ja pyöräilyn yhteydet alueen läpi pääsuuntiin ja palvelujen alueille.

ERILLISPIENTALOJEN KUNTOALUE.

Alueelle saa sijoittaa erillispientaloja. Asuinrakennusten lisäksi alueelle saa sijoittaa taiteen harjoittamiseen soveltuvia asuinrakennuksia (kuvataiteen laitos I-tt).

Rakennusoikeudet saa rakentaa enintään kaksikerroksisiksi erillispientaloiksi sekä siihen liittyviä talousrakennuksia. Erillispientalon rakennusoikeudesta enintään 50 % saa olla sellaista kerrosalaa, joka sijaitsee kellarikerroksessa. Kellarikerroksen asunto voi olla enintään 40 m². Alueella on 10 % rakennusoikeudesta ohjattava asuntotuotantoon muodostetun vuokraomistusjärjestelmän määräyksiä.

ERILLISPIENTALOJEN JA LOMA-ASUNTOJEN ASUNTOALUE.

Alueelle saa sijoittaa erillispientaloja sekä loma-asuntoja. Asuinrakennusten lisäksi alueelle saa sijoittaa siihen soveltuvia asuinrakennuksia ohjaavien erämaitsijakeskuksen ja -majojen, sekä muiden alueen käyttöä palvelevien rakennusten ja rakennelmien, kuten virkistyspalveluja palvelevien rantasaunojen ja -laitureiden, sekä muuta näihin verrattavaa rakentamista ja teknisiä laitoksia.

Rakennusoikeudet saa rakentaa enintään kaksikerroksisiksi erillispientaloiksi sekä siihen liittyviä talousrakennuksia. Erillispientalon rakennusoikeudesta enintään 50 % saa olla sellaista kerrosalaa, joka sijaitsee kellarikerroksessa. Kellarikerroksen asunto voi olla enintään 40 m². Alueella on 10 % rakennusoikeudesta ohjattava asuntotuotantoon muodostetun vuokraomistusjärjestelmän määräyksiä.

Erillispientalon saa rakentaa enintään 250 k-m², jos tontin pinta-ala on enintään 1 000 m² tai enintään 300 k-m², kun tontin pinta-ala on suurempi.

Uudisrakentaminen on sijoitettava pääosin tiiviyteen ja ympäristöä huomioon ottaen. Uudisrakentamisen on soveltuttava rakennusympäristöön määräyksiä.

MAATILOJEN TALOUSKESKUSTEN ALUE.

Alue, jolle saa sijoittaa maatilan asuin- ja talousrakennuksia sekä maatilatalouteen palvelevia rakennuksia sekä näihin liittyviä muuntokirjoja palvelevia rakennuksia.

Osayleiskaavan hyväksymisajankohtan mukaisen tontin rakennusoikeus on enintään asuinrakennusta. Asuinrakennusten rakennusoikeus on enintään 300 k-m² ja suurin sallittu kerrosluku on II.

Uudisrakentaminen on sijoitettava pääosin tiiviyteen ja ympäristö huomioon ottaen. Uudisrakentamisen on soveltuttava rakennusympäristöön määräyksiä.

PALVELUJEN JA HALLINNON ALUE.

Julkisten tai yksityisten palvelujen ja hallinnon alue.

Alueelle saa sijoittaa asumista ensisijaisesti palvelun tuottajan omaan tarpeeseen. Asuinrakennusten rakennusoikeus tehdään selvityksen perusteella.

YHDYSKUNTATEKNISEN HUOLLON ALUE.

LUONNONSUOJELUALUE.

Luonnonsuojelulain nojalla suojeltu tai suojeltavaksi tarkoitettu alue.

Alueella on kielletty toimenpiteet, jotka vaarantavat tai haittaavat alueen luonnon tai maiseman suojelun tarkoitusta. Alueella on muodostettu suojelualue tai tavoitteena perustaa sellainen.

Maisemaa muuttava maarakennustyö, puiden kaataminen ja muu näihin verrattavissa oleva toimenpide on lupaharkinnasta siten kuin MRL 128 §:ssä on säädetty.

Kyrkslätt

DELGENERALPLAN FÖR KOMMUNCENTRUM, ETAPP 2

DELGENERALPLANEBETECKNINGAR OCH -BESTÄMMELSER.

A

BOSTADSOMRÅDE.

På området är det tillåtet att bygga våningshus, radhus, kopplade bostadshus och fristående småhus. Förutom bostadshus är det tillåtet att på området uppföra och använda sådana byggnader och anläggningar som behövs för boende, interna trafikleder, parkeringsområden, områdesgator och -parker samt för områdets invånare samt områdets service för samhällsteknisk försörjning.

Landskapsförbindande jordbyggnadsarbete, trädfällning och andra åtgärder som kan jämföras med dessa kräver tillstånd på så sätt som stadgas i MRL 128 §.

AP

SMÅHUSDOMINERAT BOSTADSOMRÅDE.

På området är det tillåtet att bygga radhus, kopplade bostadshus och fristående småhus. Förutom bostadshus är det tillåtet att på området och privat servis som behövs för boende, interna trafikleder, parkeringsområden, områdesgator och -parker samt för områdets invånare samt områdets service för samhällsteknisk försörjning.

Landskapsförbindande jordbyggnadsarbete, trädfällning och andra åtgärder som kan jämföras med dessa kräver tillstånd på så sätt som stadgas i MRL 128 §.

/res

RESERVOMRÅDE.

Förutsättningen för ibruktagande av området är att minst 75 % av bostadsbyggytan som anvisats på området med lämna bebyggelse är färdigställd och att det för området och att man för området kan ordna bygga gång- och cykelförbindelser till de centrala områdena och till det kollektiva servicenätet.

AO/res

BOSTADSOMRÅDE MED FRISTÅENDE SMÅHUS.

På området är det tillåtet att bygga fristående småhus. Bebyggelsens mycket låga täthet medför att det är möjligt att uppföra byggnader på området utan detaljerad planläggning.

På byggnaderna får man bygga ett fristående uthus med högst två bostäder samt annan ekonomibyggnad. Det fristående uthusets byggyta är högst 100 m² och det får inte vara större än den övriga fritt stående huvudbostaden i det fristående småhusets tomt. Det fristående uthuset får vara två våningar högt och det får inte användas för annat än uthus och bostäder. I övrigt bestäms bestämmelserna i byggnadsordningen.

AO-1/eko

BOSTADSOMRÅDE FÖR FRISTÅENDE SMÅHUS OCH I HISTORISKT MILJÖ.

På området är det tillåtet att bygga fristående småhus och fristående bostadsbyggnaders ekonomibyggnader. Bebyggelsens maximitäthet kalkyleras byggytan på området (planbeteckningens bokstav) 11/-.

På en byggnads yta på en tjänstbyggnad är det tillåtet att bygga en ekonomibyggnad för tjänstebostaden. Den fristående ekonomibyggnaden får vara högst en våningen och den får inte användas för bostad. Den fristående ekonomibyggnadens byggyta är högst 100 m² och den får inte vara större än den övriga fritt stående huvudbostaden i det fristående småhusets tomt. Den fristående ekonomibyggnaden får vara två våningar hög och det får användas för annat än bostäder och bostadsbyggnader. I övrigt bestäms bestämmelserna i byggnadsordningen.

AO-2/eko

BOSTADSOMRÅDE FÖR FRISTÅENDE SMÅHUS OCH I HISTORISKT MILJÖ.

På området är det tillåtet att bygga fristående småhus och fristående bostadsbyggnaders ekonomibyggnader. Bebyggelsens maximitäthet kalkyleras byggytan på området (planbeteckningens bokstav) 11/-.

På en byggnads yta på en tjänstbyggnad är det tillåtet att bygga en ekonomibyggnad för tjänstebostaden. Den fristående ekonomibyggnaden får vara högst en våningen och den får inte användas för bostad. Den fristående ekonomibyggnadens byggyta är högst 100 m² och den får inte vara större än den övriga fritt stående huvudbostaden i det fristående småhusets tomt. Den fristående ekonomibyggnaden får vara två våningar hög och det får användas för annat än bostäder och bostadsbyggnader. I övrigt bestäms bestämmelserna i byggnadsordningen.

AM

OMRÅDE FÖR LANTBRUKS-ÄGENDETS DRIFTSCENTRUM.

Område där det är tillåtet att placera bostads- och ekonomibyggnader på lantbruksägarnet samt byggnader som tjänar lantbruk och byggnader för anknutna bisysslor.

På lägenhet vid tidpunkten då detaljplanen vinner laga kraft är det tillåtet att bygga två bostadsbyggnader. Bostadsbyggnadernas byggyta är högst 350 m² och dess största tillåtna våningstal är II.

Nybyggnaden ska placeras så, att det uppkommande bostadsområdet bevarande av miljön. I övrigt bestäms bestämmelserna i byggnadsordningen.

P

SERVICE- OCH FÖRVALTNINGSOMRÅDE.

Område för offentlig eller privat service och förvaltning.

På området kan byggnas bostäder i huvudsak för servicepersonalens/vaktmästeri eget behov eller enligt en separat av kommunstyrelsen godkänd detaljerad planering.

ET

OMRÅDE FÖR SAMHÄLLSTEKNISK FÖRSÖRJNING.

SL

NATURSKYDDSOMRÅDE.

Område som är skyddat eller avsett bli skyddat med stöd av naturskyddslagen.

På området är det förbjudet med åtgärder som äventyrar eller förvirrar de natur- och landskapsvärden på grundval av vilka området har skyddats eller som försvårar det mål för vilket området är skyddat.

Landskapsförbindande jordbyggnadsarbete, trädfällning och andra åtgärder som kan jämföras med dessa kräver tillstånd på så sätt som stadgas i MRL 128 §.

VL

OMRÅDE FÖR NÄRREKREATION.

Område, som används/underhålls för friluftsliv och rekreation.

Området får inte hårdas så att det bryter bevarandet av dess natur- och landskapsvärden. Det är inte heller tillåtet att uppföra nya byggnader och konstruktioner för rekreationsbruk. Trädetableriet med träd av inhemska arter är tillåtet. Det är tillåtet att sköta den bevarande av naturvärden förutsätter andra åtgärder.

I gränsområden, användningen och skötseln av områden som är avsedda för rekreation och som ligger i närheten av bostadsområden bör särskild hänsyn tas till de olägenheter som bruket och skötseln kan medföra för närboende.

På området ska man bevara och genomföra tillräcklig bullerdämpning för bostäder som ligger nära för- och huvudgatan.

Landskapsförbindande jordbyggnadsarbete, trädfällning och andra åtgärder som kan jämföras med dessa kräver tillstånd på så sätt som stadgas i MRL 128 §.

VR

STRÖK- OCH FRILUFTSOMRÅDE.

Områdets användningsändamål är ström- och friluftsområde.

Landskapsförbindande jordbyggnadsarbete, trädfällning och andra åtgärder som kan jämföras med dessa kräver tillstånd på så sätt som stadgas i MRL 128 §.

MT

JORDBRUKSOMRÅDE.

På området får man bedriva jordbruk samt byggningar som använder till jordbruk och hushållning.

Området ska bevaras obebyggt med undantag av de byggnader som behövs för skötseln av lingulöder samt kulturhistoriska värden. Gallerbostäder av det första utarbetandet av generalplanen får inte byggas på området och tomtindelningsprogrammet på området.

MA

LANDSKAPSMÄSSIGT VÄRDEFULLT JORDBRUKSOMRÅDE.

På området får man bedriva jordbruk samt byggningar som använder till jordbruk och hushållning på så sätt att landskapets värden bevaras. Rekreationsområden ska placeras så att de inte stänger öppna vyer.

Landskapsförbindande jordbyggnadsarbete som innebär att landskapets värden inte bevaras eller tillstånd på så sätt som stadgas i MRL 128 §.

MU

JORD-, OCH SKOGSBRUKSOMRÅDET SAMT OMRÅDE FÖR ANNAN GLESBYGGD FRILUFTSLIVET.

Område där det med beaktande av friluftsoch rekreationsändamålen är tillåtet att anlägga och bevara byggnader och andra anläggningar som tjänar jord- och skogsbruket.

Landskapsförbindande jordbyggnadsarbete eller annan åtgärd som påverkar att det kan byggas eller tillstånd på så sätt som stadgas i MRL 128 §.

MT/

JORD-, OCH SKOGSBRUKSOMRÅDET OMRÅDE MED SÄRSKILDA MILJÖVÄRDEN.

Friluftsområdet för lingulöder med med beaktande av miljövärden. Övrigt byggande på området är förbjudet.

Landskapsförbindande jordbyggnadsarbete eller annan åtgärd som påverkar att det kan byggas eller tillstånd på så sätt som stadgas i MRL 128 §.

W

VATTENOMRÅDE.

Landskapsförbindande jordbyggnadsarbete, trädfällning och andra åtgärder som kan jämföras med dessa kräver tillstånd på så sätt som stadgas i MRL 128 §.

/eko

REGIONALT BETYDELSEFULLT EKOLOGISK KORRIDOR.

Med beteckningen anvisas en ekologisk korridor, som är av regional betydelse för att förbättra djurens möjligheter att röra sig.

Landskapsförbindande jordbyggnadsarbete, trädfällning och andra åtgärder som kan jämföras med dessa kräver tillstånd på så sätt som stadgas i MRL 128 §.

OMRÅDE SOM HÖR TILL NÄTVERKET NATURA 2000.

VÄRDEFULLT GEOLOGISK FORMATION.

Bergsområde av landskapsmässig betydelse som omfattar värdefull geomorfologi och naturvetenskaplig värden.

På området får inte genomföras åtgärder på ett sätt som förstör eller försämrar naturförhållandena eller orsaka betydande olägenheter för områdets växt- och djurarter eller naturförhållandena.

GATU- ELLER VÄGOMRÅDE.

HS

OBJEKTBETECKNING FÖR HÄSTVERKSAMHET

Område för hästverksamhet, på vilket det är tillåtet att uppföra ridhus, ridstallar, gårdsbutiker och hästmängdsverksamhet.

ET

OBJEKTBETECKNING FÖR ARBETSPLATSOMRÅDE.

Objektsbeteckningen tillåter att på byggplatsen placeras sådana mobilbyggnader arbetsbyrummen med en byggyta på högst 75 m² och en fasadhöjd på högst 3,5 m. Fastlåda- och sociallokalrummen får anbefalas.

EP

OBJEKTBETECKNING FÖR PARKERINGSÄNDAMÅL.

EV

OBJEKTBETECKNING FÖR DAGVATTENHANTERING.

MATKALLPUPLLI/LOMAKEMUKSEN KOHDEMERKINTÄ.

Omnämnden användningsändamål är friluftsliv och rekreation.

Området får inte hårdas så att det bryter bevarandet av dess natur- och landskapsvärden. Det är inte heller tillåtet att uppföra nya byggnader och konstruktioner för rekreationsbruk. Trädetableriet med träd av inhemska arter är tillåtet. Det är tillåtet att sköta den bevarande av naturvärden förutsätter andra åtgärder.

I gränsområden, användningen och skötseln av områden som är avsedda för rekreation och som ligger i närheten av bostadsområden bör särskild hänsyn tas till de olägenheter som bruket och skötseln kan medföra för närboende.

På området ska man bevara och genomföra tillräcklig bullerdämpning för bostäder som ligger nära för- och huvudgatan.

Landskapsförbindande jordbyggnadsarbete, trädfällning och andra åtgärder som kan jämföras med dessa kräver tillstånd på så sätt som stadgas i MRL 128 §.

SA

OBJEKTBETECKNING FÖR BASTU.

Basbyggnadens byggrätt är högst 30 v-m².

LOMAKEMUKSEN KOHDEMERKINTÄ.

Kohdemerkinnällä on osoitettu rakentamiskelpoisten ympäristöhäiriöttä rakentamiskelpoisten ympäristöhäiriöttä rakennusoikeus on enintään 300 k-m² tilaihin, jotka ovat pinta-alaltaan alle 2 000 m² tai enintään 400 k-m² suurempiin tiloihin.

Uudisrakentaminen on sijoitettava pääosin tiiviyteen ja ympäristö huomioon ottaen. Uudisrakentamisen on soveltuttava rakennusympäristöön määräyksiä.

RA

OBJEKTBETECKNING FÖR FRITIDSBYGGNAD

Med objektbeteckningen har man anvisat en med fritidsboende för godkännande av detaljplanelagdaren förenlig fritidsbyggnad för högst två personer. Fritidsbyggnadens byggrätt får ej fördelsbyggytad är högst 50 v-m² och byggnaden får en fastighetsgrad på högst 0,04.

LOMA-ASUNTOJEN ASUNTOALUE.

Alueella saa sijoittaa loma-asuntoja. Asuinrakennusten lisäksi alueelle saa sijoittaa siihen soveltuvia asuinrakennuksia ohjaavien erämaitsijakeskuksen ja -majojen, sekä muiden alueen käyttöä palvelevien rakennusten ja rakennelmien, kuten virkistyspalveluja palvelevien rantasaunojen ja -laitureiden, sekä muuta näihin verrattavaa rakentamista ja teknisiä laitoksia.

Rakennusoikeudet saa rakentaa enintään kaksikerroksisiksi erillispientaloiksi sekä siihen liittyviä talousrakennuksia. Erillispientalon rakennusoikeudesta enintään 50 % saa olla sellaista kerrosalaa, joka sijaitsee kellarikerroksessa. Kellarikerroksen asunto voi olla enintään 40 m². Alueella on 10 % rakennusoikeudesta ohjattava asuntotuotantoon muodostetun vuokraomistusjärjestelmän määräyksiä.

Erillispientalon saa rakentaa enintään 250 k-m², jos tontin pinta-ala on enintään 1 000 m² tai enintään 300 k-m², kun tontin pinta-ala on suurempi.

Uudisrakentaminen on sijoitettava pääosin tiiviyteen ja ympäristö huomioon ottaen. Uudisrakentamisen on soveltuttava rakennusympäristöön määräyksiä.

MAATILOJEN TALOUSKESKUSTEN ALUE.

Alue, jolle saa sijoittaa maatilan asuin- ja talousrakennuksia sekä maatilatalouteen palvelevia rakennuksia sekä näihin liittyviä muuntokirjoja palvelevia rakennuksia.

Osayleiskaavan hyväksymisajankohtan mukaisen tontin rakennusoikeus on enintään asuinrakennusta. Asuinrakennusten rakennusoikeus on enintään 300 k-m² ja suurin sallittu kerrosluku on II.

Uudisrakentaminen on sijoitettava pääosin tiiviyteen ja ympäristö huomioon ottaen. Uudisrakentamisen on soveltuttava rakennusympäristöön määräyksiä.

PALVELUJEN JA HALLINNON ALUE.

Julkisten tai yksityisten palvelujen ja hallinnon alue.

Alueelle saa sijoittaa asumista ensisijaisesti palvelun tuottajan omaan tarpeeseen. Asuinrakennusten rakennusoikeus tehdään selvityksen perusteella.

YHDYSKUNTATEKNISEN HUOLLON ALUE.

LUONNONSUOJELUALUE.

Luonnonsuojelulain nojalla suojeltu tai suojeltavaksi tarkoitettu alue.

Alueella on kielletty toimenpiteet, jotka vaarantavat tai haittaavat alueen luonnon tai maiseman suojelun tarkoitusta. Alueella on muodostettu suojelualue tai tavoitteena perustaa sellainen.

Maisemaa muuttava maarakennustyö, puiden kaataminen ja muu näihin verrattavissa oleva toimenpide on lupaharkinnasta siten kuin MRL 128 §:ssä on säädetty.

LJUNGSKOTTSTALLE.

Alueen käyttötarkoitus on ulkoilu ja virkistys.

Aluetta on hoidettava niin, että sen luonto- ja virkistysarvojen säilyminen turvataan. Alueelle ei saa rakentaa uusia rakennuksia eikä muuta rakentamista ja rakennelmia. Alueen puustoa on kehitettävä eri-ikäisenä metsätalouden ehtojen mukaisesti, ja maisemaan eräpiirteet muita toimenpiteitä.

Alueen suunnittelussa, käytössä ja hoidossa on otettava huomioon alueen säilyminen erityisten luonnonarvojen ylläpitämiseen sekä maisemallisen ja kulttuurihistoriallisen arvon säilyttämiseen.

Alueella on säilytettävä ja toteutettava liito-oravalle soveltuvia puuvaltaisia metsäalueita ja kulkuyhteyksiä.

Maisemaa muuttava maarakennustyö, puiden kaataminen ja muu näihin verrattavissa oleva toimenpide on lupaharkinnasta siten kuin MRL 128 §:ssä on säädetty.

RETKELY- JA ULKOILUALUE.

Alueen käyttötarkoitus on retkeily ja ulkoilu.

Maisemaa muuttava maarakennustyö, puiden kaataminen ja muu näihin verrattavissa oleva toimenpide on lupaharkinnasta siten kuin MRL 128 §:ssä on säädetty.

MAATILOUSALUE.

Alueella saa harjoittaa maatilaloutta sekä maaja hevostalouteen liittyvä sivuelinkeinoja.

Alue on säilytettävä rakentamattomana sekä siihen liittyvä maisemallisesti arvokkaan kulttuuriympäristön kokonaisuus. Alueella saa sijoittaa ainoastaan maatilatalouden ja siihen liittyvän matkailun ja alueen ohjatuksen asuntoja ja alueen ohjatuksen palvelujen vesihuoltojärjestelmään.

MAISEMALLISESTI ARVOKAS PELTOALUE.

Alueella saa harjoittaa maatilaloutta sekä maaja hevostalouteen liittyvä sivuelinkeinoja. Alue on säilytettävä rakentamattomana sekä siihen liittyvä maisemallisesti arvokkaan kulttuuriympäristön kokonaisuus. Alueella saa sijoittaa ainoastaan maatilatalouden ja siihen liittyvän matkailun ja alueen ohjatuksen asuntoja ja alueen ohjatuksen palvelujen vesihuoltojärjestelmään.

Alue on säilytettävä rakentamattomana sekä siihen liittyvä maisemallisesti arvokkaan kulttuuriympäristön kokonaisuus. Alueella saa rakentamisen ehdoilla sijoittaa ainoastaan sitä tukevia palveluja. Alue on säilytettävä rakentamattomana sekä siihen liittyvä maisemallisesti arvokkaan kulttuuriympäristön kokonaisuus. Alueella saa rakentamisen ehdoilla sijoittaa ainoastaan sitä tukevia palveluja.

Maisemaa muuttava maarakennustyö, puiden kaataminen ja muu näihin verrattavissa oleva toimenpide on lupaharkinnasta siten kuin MRL 128 §:ssä on säädetty.

MAA- JA METSÄTALOUSVALTAINEN ALUE, JOLLA ON ERITYISIÄ ULKOILUN ORUKAKOHTEITA.

Alue, jolle yleisen 2-3 ulkoilureitistyyppi toteutuvan ottaen saa rakentaa ulkoilureitistöjä, sekä maaja metsätalouteen liittyviä rakennuksia ja rakennelmia.

Maisemaa muuttava maarakennustyö tai muu tähän verrattava toimenpide on lupaharkinnasta siten kuin MRL 128 §:ssä on säädetty.

VESIALUE.

Maisemaa muuttava maarakennustyö, puiden kaataminen ja muu näihin verrattavissa oleva toimenpide on lupaharkinnasta siten kuin MRL 128 §:ssä säädetään.

SUOJELLUISTA MERKITTYJEN EKOLOGINEN KÄYTÄVÄ.

Merkinnällä on osoitettu ekologinen yhteys, jonka tarkoituksena on turvata eläinten ja kasvien liikkumismahdollisuudet.

Maisemaa muuttava maarakennustyö, puiden kaataminen ja muu näihin verrattavissa oleva toimenpide on lupaharkinnasta siten kuin MRL 128 §:ssä säädetään.

NATURA 2000 -VERKOSTOON KUULUVA ALUE.

ARVOKAS GEOLOGINEN MUODOSTUMA.

Maakunnallisesti arvokas kallioalue, jolla sisältää maankamarainesoikeuksia arvokkaita arvoja.

Alueella toimenpiteitä suunnitellessa ja toteutuksessa tulee huomioida alueen geologiset arvot sekä alueelta havaittavat tai tunnetut luonnonmuodostumia tärkeyttä muutoksia vaimentavalla tavalla.

KATU- TAI TIEALUE.

HEVOSTOIMINNAN KOHDEMERKINTÄ.

Hevostoiminnan alue, jolle saa sijoittaa hevosten pitämiseen tarkoitettuja hevosharjoittamiseen liittyviä tilaksia rakennuksia.

TYÖPAIKKA-ALUEEN KOHDEMERKINTÄ.

Kohdemerkintä sallii rakennusaluille sijoitettavien ympäristöhäiriöttä rakentamiskelpoisten ympäristöhäiriöttä rakennusoikeus on enintään 1 500 k-m². Tilaihin voidaan sijoittaa myös asuinrakennuksia asuntoja tai saisuudeltaa enintään 75 k-m² verran.

PYSÄKÖINSIALUEEN KOHDEMERKINTÄ.

HUOLTOASEMA.

Huoltoasemien sijoittamisessa on otettava huomioon ympäristön asettamat vaatimukset.

HULEVEDEN HALLINNAN KOHDEMERKINTÄ.

MATKAILUPALVELURAKENNUKSEN KOHDEMERKINTÄ.

Kohdemerkintä sallii retkeily- ja ulkoilualueille sijoitettavien ympäristöhäiriöttä rakentamiskelpoisten majoitusta palvelevien rakennusten, joiden rakennusoikeus on enintään 750 k-m².

SAUNARAKENNUKSEN KOHDEMERKINTÄ.

Saunarakennuksen rakennusoikeus on enintään 30 k-m².

VIRKISTYSTOIMINTAA PALVELEVAN RAKENNUKSEN KOHDEMERKINTÄ.

Alueella sijaitsee osayleiskaavan hyväksymisajankohtana virkistystoimintaa palvelevia rakennuksia.

Kohteeseen saa rakentaa pysyvää rakennusta, joiden rakennusoikeus saa olla enintään 200 k-m².

LOMARAKENNUKSEN KOHDEMERKINTÄ.

Kohdemerkinnällä on osoitettu rakentamiskelpoisten ympäristöhäiriöttä rakennusoikeus on enintään 300 k-m² ja saunarakennuksen rakennusoikeus on enintään 30 k-m².

ALI- /YLIKULKU.

OHJEELLINEN PÄÄLIIKUNNUSTIE- /PYÖRÄILYN JA JALANKULUN REITTI.

Pyöräily- ja päänliikuntoitin ojäsyhteydet, joiden sijainti määritellään tarkemmin jatkosuunnittelussa.

OHJEELLINEN ULKOILUREITTI.

Ulkoilureittistö, jonka sijainti määritellään tarkemmin jatkosuunnittelussa.

TIELIIKENTEEN YHTEYSTAVAT.

JOHTO TAI LINJA.

110 kV voimajohto.

Johtokäytävään on sallittua sijoittaa uusia voimajohtoja. Voimajohtolinjoihin on otettava huomioon maisemalliset arvot ja niiden säilyminen. Voimajohtolinjoihin on otettava huomioon maisemalliset arvot ja niiden säilyminen.

Voimajohtoselvitysalueelle tulevan on rakennettu. Laadittaessa alueen asemakaavaa tulee voimajohtolinjan sijainti ja vaikutukset selvittää.

PUMPPAAMO.

PUHDISTETTAVAN/ KUNNOSTETTAVA MAA-ALUE.

Alueen maaperän pilaantumisuus on tutkittu ja se on todettu pilaantuneeksi maaperäksi. Tämä toimenpiteistä on ilmoitettava Uudenmaan ELY-keskukseen.

LUONNON MONIMUOTOISUUDEN KANNALTA ARVOKAS METSÄKUVIO.

Alue, jolla luonnonarvoja heikentävät toimenpiteet on kielletty.

Numeron sulkeissa olittaa kuvaamisen tarkoitusta, jossa mainitty merkittävät luontoarvot.

LIITO-ORAVAN KULKUYHTEYS.

Liito-oravalle soveltuva kulkuyhteys on toteutettava puustoisena ja riittävän leveänä.

MAANKUNNALLISESTI MERKITTÄVÄ KULTTUURIMAISEMA.

Maakuntakaavaliitto määrittelä Hunsajärven kulttuurimaisema.

Alueella tehtävien toimenpiteiden on oltava selkeitä, että alueen rakennusperinteen ja kulttuurihistoriallisen arvon säilyminen turvataan. Alueen suunnittelussa on huomioitava kohteen vaikutuksen laaja-alaisuus.

Alueella tehtävistä toimenpiteistä on kuultava museoviranomaisia ja ne on ajoitettava niin, että arkeologiset kaivaukset voidaan suorittaa ennen rakentamisen aloittamista.

KULTTUURIYMPÄRISTÖN ALUEKOKONAISUUS.

Kulttuurihistoriallisesti merkittävä alue tai aluekokonaisuus.

Alueella tehtävien toimenpiteiden on oltava selkeitä, että alueen rakennusperinteen ja kulttuurihistoriallisen arvon säilyminen turvataan. Alueen suunnittelussa on huomioitava kohteen vaikutuksen laaja-alaisuus.

Alueella tehtävistä toimenpiteistä on kuultava museoviranomaisia ja ne on ajoitettava niin, että arkeologiset kaivaukset voidaan suorittaa ennen rakentamisen aloittamista.

PÖRKALAN VUOKRAKUJIEN SOTILAALLINEN LÄÄNINE.

Alue, jossa sijaitsee Pörkalan vuokrakuuden sotilaallista päämaja.

Alueella suoritettavissa maansiirto- ja kaivutöissä on huomioitava päämajan mahdollinen esiintyminen ja kuultava alueellista valtiomuseota.

HISTORIALLINEN TIELINJA.

Voimme historiallinen tielinja.

Tien koetu ja linjauksen ominaisluonne on pyritävä tärkeään liittyvissä toimenpiteissä säilyttämään. Tien ympäristön maisemakuvallisuudesta on pyrittävä huolehtimaan.

HISTORIALLISEN VÄYLÄN.

Voiväylänä historiallinen väylä.

Man ska försöka bevara väyens höjd och linjens sträcki i åtgärder som gäller vägen. Vägens omgivningens landskapsbilder som gäller åtgärder ska man bagata att utvärdera att det använda museet på området.

OSAYLEISKAAVA-ALUEEN RAJA.

DELGENERALPLANEOMRÅDETS GRÄNS

ALLMÄNNA BESTÄMMELSER.

Delgeneralplanen uppgörs som generalplan med tättbyteverkningar.

Områdets sam ska detaljplaneras:
- Bostadsområde (A)
- Småhusdominerat bostadsområde (AP)
- Fritidsbyggnadsområde (RA)
- Närrekreationsområde (VL)
- Område för fri sportverksamhet (MT-1)

I planeringen av områdena som planeringsområden för bostäder ska man beakta behovet av bullerdämpning.

På områdena som är detaljplanerade bör man trygga tillräckliga och nära förbindelser för gående och cyklister till de centrala områdena och till det kollektiva servicenätet.

Områdets bostadsområden ska placeras så att de inte förstör eller försämrar naturförhållandena eller orsaka betydande olägenheter för områdets växt- och djurarter eller naturförhållandena.

På områdena som är detaljplanerade bör man trygga tillräckliga och nära förbindelser för gående och cyklister till de centrala områdena och till det kollektiva servicenätet.

Områdets bostadsområden ska placeras så att de inte förstör eller försämrar naturförhållandena eller orsaka betydande olägenheter för områdets växt- och djurarter eller naturförhållandena.

Områden för boende

Lovsedd uppmärksamhet ska fästas vid att anpassa byggnadsätt till landskapet, det befintliga byggnadsbeståndet och naturförhållandena.

Lägenheten 257-455-1-62 enligt tidigare för godkännande av delgeneralplanen bildar en fastighet. Lägenhetens totala våningsyta får vara högst 1 950 v-m².

På bostadsområde får fristående småhus och fristående bostadsbyggnaders ekonomibyggnader uppföras och användas för annat än bostäder och bostadsbyggnader till Vihtvägen vara högst fyra.

Ekologiskt nätverk

Delgeneralplanens naturskyddsområden (SL), rekreationsområden (VL och MT) samt grönområden (AM och MU) bildar ett ekologiskt nätverk som delar i det landskapsmässigt värdefulla områden och täckt betydande ekologiska nätverket.

Områdena ska förbindas med varandra och gårdena på området ska det ekologiska nätverkets funktion tryggas genom att de förbindelserna kommuniceras till ekologiska bredd tryggas.

Översvämningsrisk

Översvämningsriskerna ska beaktas då byggnadsplatser och byggnadernas höjdnivåer väljs. Byggnadernas höjdnivåer ska väljas så att de är tillräckligt höga i förhållande till grundvattnets och ytvattnets högsta nivåer. Vid detaljplanering av områden som är utsatta för översvämningsrisk ska man använda den av vattenområden för vattenanvändning avsettnyss och att vattenområden ska ges tillräckligt breda strandområden.

Strandområden

Vid detaljplaneringen ska man göra en inventering av de intressantaste strandområdena och utarbeta en plan för deras användning.

Vatten

Tillräckliga mängder vatten för olika ändamål ska tryggas genom att det vid detaljplaneringen av områden som ligger utanför det nuvarande vattenverkets verksamhetsområde ordnas vattenförsörjning för områdena.

Vatten- och avloppsnät

Områdena ska anslutas till det kommunala vatten- och avloppsnätet.

Gatuområden

Särskild uppmärksamhet ska fästas vid gatuområdenas placering och utformning. I planeringen av dagvattenhanteringen ska man beakta att dagvattnet ska fördröjas och renas på naturliga betingelser. Dagvatten får inte ledas direkt, utan det ska vattenvägen, utan dagvattnet ska ledas till vattenområden via diken och fördröjas och renas på naturliga betingelser. Dagvattnet får inte ledas direkt, utan det ska vattenvägen, utan dagvattnet ska ledas till vattenområden via diken och fördröjas och renas på naturliga betingelser.

I planeringen av områdena som planeringsområden för bostäder ska man beakta behovet av bullerdämpning.

På områdena som är detaljplanerade bör man trygga tillräckliga och nära förbindelser för gående och cyklister till de centrala områdena och till det kollektiva servicenätet.

Områdets bostadsområden ska placeras så att de inte förstör eller försämrar naturförhållandena eller orsaka betydande olägenheter för områdets växt- och djurarter eller naturförhållandena.

På områdena som är detaljplanerade bör man trygga tillräckliga och nära förbindelser för gående och cyklister till de centrala områdena och till det kollektiva servicenätet.

Områdets bostadsområden ska placeras så att de inte förstör eller försämrar naturförhållandena eller orsaka betydande olägenheter för områdets växt- och djurarter eller naturförhållandena.

Ekologiskt nätverk

Delgeneralplanens naturskyddsområden (SL), rekreationsområden (VL och MT) samt grönområden (AM och MU) bildar ett ekologiskt nätverk som delar i det landskapsmässigt värdefulla områden och täckt betydande ekologiska nätverket.

Områdena ska förbindas med varandra och gårdena på området ska det ekologiska nätverkets funktion tryggas genom att de förbindelserna kommuniceras till ekologiska bredd tryggas.

Översvämningsrisk

Översvämningsriskerna ska beaktas då byggnadsplatser och byggnadernas höjdnivåer väljs. Byggnadernas höjdnivåer ska väljas så att de är tillräckligt höga i förhållande till grundvattnets och ytvattnets högsta nivåer. Vid detaljplanering av områden som är utsatta för översvämningsrisk ska man använda den av vattenområden för vattenanvändning avsettnyss och att vattenområden ska ges tillräckligt breda strandområden.

Strandområden

Vid detaljplaneringen ska man göra en inventering av de intressantaste strandområdena och utarbeta en plan för deras användning.

Vatten

Tillräckliga mängder vatten för olika ändamål ska tryggas genom att det vid detaljplaneringen av områden som ligger utanför det nuvarande vattenverkets verksamhetsområde ordnas vattenförsörjning för områdena.

Vatten- och avloppsnät

Områdena ska anslutas till det kommunala vatten- och avloppsnätet.

Gatuområden

Särskild uppmärksamhet ska fästas vid gatuområdenas placering och utformning. I planeringen av dagvattenhanteringen ska man beakta att dagvattnet ska fördröjas och renas på naturliga betingelser. Dagvatten får inte ledas direkt, utan det ska vattenvägen, utan dagvattnet ska ledas till vattenområden via